Lettre de la FARAPEJ

n°37 – mars 2018

## Sommaire

La vie de la Fédération ..... 1
Du côté des associations ..... 2
Actualités du monde prison-justice ..... 4
Les dernières chroniques ..... 4
L'agenda de la Fédération ..... 4

Ont participé à ce numéro : Dominique Brière, Monique Carriat, Philippe Davous, Jade Grosjean, Élisabeth Schmitlin.

Si vous souhaitez proposer un article sur une actualité de votre association, contactez nous !

Pour recevoir la lettre ou vous désabonner, merci d'envoyer un message à lettre@farapej.fr

FARAPEJ
22 rue Neuve des Boulets
75011 PARIS
www.farapej.fr
farapej@farapej.fr
01 55 25 23 75

# *La vie de la Fédération*

## Journées de réflexion et Assemblée générale 2018 : rendez-vous les 16 et 17 mars

Les Journées de réflexion et l'Assemblée générale 2018 s'ouvrent bientôt et il reste quelques jours pour s'inscrire…

Cette année, une place importante sera laissée aux temps de vie associative pour encourager la mobilisation de tous en 2018 : accueil des nouveaux adhérents, retour sur l'année 2017, élection des administrateurs ! Des débats et des ateliers sur le projet associatif de la FARAPEJ sont aussi prévus pour vous donner l'opportunité de participer à la réflexion sur certains aspects qui nous semblent essentiels.

La journée du samedi sera consacrée à des échanges autour du thème « Le corps et l'esprit contraints ». Des intervenants d'horizons variés donneront un éclairage sur le sujet à travers des plénières et des ateliers qui encourageront la réflexion sur les implications multiples de la prison. Annie Devos, membre du conseil de coopération pénologique du Conseil de l'Europe et administratrice générale des maisons de justice en Belgique sera notre grand témoin pour clôturer ces journées.

Pour rappel, les inscriptions sont ouvertes jusqu'au vendredi 9 mars ! L'événement se déroulera les 16 et 17 mars à la Maison Fraternelle (37 rue Tournefort, Paris 5ème).

*Consulter le programme détaillé et s'inscrire :*
*www.jraf2018.farapej.fr*

## Hommage aux morts de la prison le 28 mars 2018

Le Collectif des Morts de la Prison organise, depuis 10 ans, un rassemblement pour rendre hommage à toutes les personnes ayant perdu la vie en détention au cours de l'année écoulée. Un nombre important de femmes et d'hommes meurent en prison (plus de 200 par an). Pour certain·e·s, la mort est naturelle, pour d'autres il s'agit d'un suicide, et d'autres décèdent du fait d'une agression. La mort est une chose qui peine à être reconnue en prison, et pourtant elle existe vraiment. Trop nombreux sont celles et ceux qui décèdent dans l'isolement et le dénuement parfois le plus complet.

L'hommage, ouvert à toutes les personnes intéressées se tiendra le 28 mars 2018 à Paris en deux temps :
*Matinée d'échanges sur le décès en détention* avec une plénière suivie d'ateliers : de 9h30 à 12h, lieu à confirmer
*L'hommage aux morts de la prison*, avec l'intervention de personnalités du monde de la prison et la justice et la lecture des noms des personnes décédées en détention en 2017 : de 16h à 17h, place de la République à Paris.

## Pour en finir **vraiment** avec la surpopulation carcérale : réédition du contre-rapport

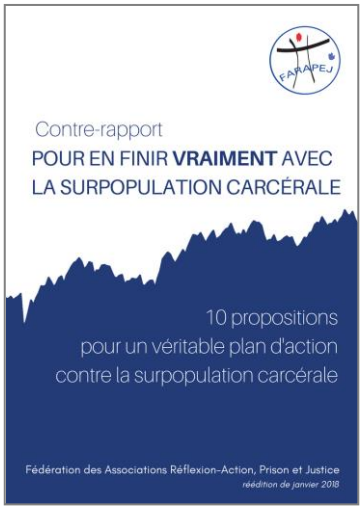


La question des prisons était au cœur de l'actualité fin janvier et cela illustre plus largement les tensions qui sont le fruit de notre système carcéral : de **mauvaises conditions de détention exacerbées par une intensification de la surpopulation carcérale**.

Cette situation alarmante a déjà été pointée à plusieurs reprises, notamment par le Comité européen de prévention de la torture dans son dernier rapport datant de juillet 2016, et tout récemment par la Contrôleure générale des lieux de privation de liberté, qui a présenté son rapport "Les droits fondamentaux à l'épreuve de la surpopulation carcérale" début février.

Un an après la première édition de notre contre-rapport « Pour en finir vraiment avec la surpopulation carcérale », et bien que les élections aient conduit à un changement de gouvernance, les **constats restent identiques**. En envisageant de construire 15 000 nouvelles places de prison, le gouvernement actuel s'inscrit dans les mêmes perspectives que le précédent et ne se donne pas les moyens d'inverser la tendance. Dans ce contexte, la **FARAPEJ a décidé de rééditer son rapport « Pour en finir vraiment avec la surpopulation carcérale »** afin de poursuivre sa diffusion.

Nous réitérons ainsi **nos 10 propositions pour un véritable plan d'action** contre la surpopulation carcérale :

*Consulter le contre-rapport et la synthèse : www.farapej.fr/Dossiers/Surpopulation*

## L'heure du bilan pour les JNP 2017

Nous **remercions vivement celles et ceux qui ont rempli le formulaire** pour nous aider à faire le bilan des Journées nationales prison 2017. Sur les 62 événements inscrits au programme, trois quarts ont fait l'objet d'un retour. **Plus de 4 200 personnes ont été sensibilisées** aux réalités carcérales à travers ces manifestations dans toute la France et la moitié d'entre elles ont eu un écho dans les médias.

Les JNP ont permis d'apporter des éléments de réflexion sur l'univers carcéral et de susciter des débats riches, des échanges fournis et d'un bon niveau, grâce au thème assez large « Prison : Les oubliés de la société ». Les organisateurs ont réussi à faire venir plus de monde et avoir davantage d'échanges que les années passées.

Les défis pour les années à venir seront nombreux. Il faudrait faire venir un public nouveau qui ne serait pas déjà sensibilisé aux questions carcérales. Pour cela une amélioration de la communication sur les JNP devrait être envisagée et des propositions d'événements interpellant plus largement seraient appréciées. Il est aussi souhaitable de mobiliser davantage certaines associations sur le terrain et de disposer du dossier d'animation plus tôt.

Cette enquête nous a aidés à recueillir vos idées de thèmes pour les futures JNP, nous veillerons à les prendre en compte !

# *Du côté des associations*

Trois nouvelles associations rejoignent la FARAPEJ en ce début d'année. Vous aurez l'occasion de les rencontrer lors de l'Assemblée générale avec tous les nouveaux adhérents de l'année 2017 qui auront l'opportunité de présenter leurs activités !

## MOP : au cœur de la prison, la médiation familiale

La médiation familiale intervient dans un contexte où les préventions et les revendications sont portées à l'incandescence. Les conflits sont portés à un point de très grande intensité car la personne détenue est sans action sur les personnes dehors et subit un cadre où elle a tout contre elle.

Le **côté novateur** de cette action de médiation familiale en prison ? Que la prison soit l'occasion d'une parole que les personnes détenues et leur famille n'auraient jamais crue possible ; c'est le côté innovant et paradoxal de cette action, que ce temps d'incarcération n'ait pas été neutre, englouti… Le **côté pertinent** de cette même action ? Dans ce milieu, il est important de créer des évènements dont les

personnes détenues soient les auteurs et les garants comme lors des protocoles d'accords rédigés et signés en entretien commun. Ce travail a un rythme, ses exigences et sa rigueur.

Dans le cadre de la loi sur la contrainte pénale du 15 août 2014, la médiation familiale se trouve être au cœur de ce que la justice voudrait obtenir : une harmonisation afin que la personne détenue soit considérée dans sa globalité.

Les actions de MOP sont multiples :

- la médiation familiale en milieu carcéral en plusieurs établissements ;
- un groupe de réflexion sur "l'enfermement": philosophe, sociologue, psychologue, avocat et médiateurs familiaux concernés par le milieu pénitentiaire ;
- une action de prévention dans le monde de la rue et des établissements scolaires en Île-de-France afin que le sujet "prison" soit connu et débattu ;
- des actions universitaires et d'écriture.

La médiation familiale est au cœur de ce qu'il convient de faire pour permettre aux personnes de traverser cette épreuve. Cette action participe à un apaisement en détention, une prévention du suicide et une meilleure réinsertion sociétale et, par voie de conséquence, une prévention de la récidive de la délinquance plus profonde notamment en matière de violences.

*En savoir plus : http://www.mediation-mop.com/*

## ECTI et les personnes placées sous main de justice

ECTI est une association dont l'objectif est de contribuer au développement économique et social en France et dans les pays du sud. Elle regroupe plus de 2 000 membres, tous retraités, présents dans toute la France et qui sont en mesure d'effectuer à titre bénévole des missions de conseil, d'expertise, de formation, d'accompagnement.

L'association intervient dans 4 secteurs : les entreprises (PME-TPE), les collectivités locales, les établissements d'enseignement, le domaine social (accompagnement de demandeurs d'emploi et de porteurs de projet, aide aux structures de l'économie sociale et solidaire).

ECTI intervient auprès de personnes placées sous main de justice (PPSMJ) depuis une dizaine d'années avec pour objectif de préparer et d'accompagner au retour à l'emploi : réflexion sur le projet professionnel, techniques de recherche d'emploi, CV, lettre de motivation, simulation d'entretiens d'embauche, initiation à la création d'entreprise, etc. ECTI est présent dans une trentaine d'établissements à la demande de SPIP ou d'organismes de formation. L'an dernier 1 500 PPSMJ ont pu être suivies grâce à l'action de 120 membres de l'association.

*En savoir plus : http://ecti.org/index.php/fr/pages/qui-sommes-nous*

## L'accompagnement des sortants de prison par l'Étincelle

Fondée par deux anciens aumôniers de prison qui ont constaté les désastres des sorties non préparées, l'Étincelle s'est donné une double mission. Permettre aux personnes sortant de prison de se réinsérer dans la société. Faire changer le regard de la société vis-à-vis des personnes qui ont fait un séjour en prison quel qu'en soit le motif.

L'Étincelle qui est en contact avec les deux sites que sont la maison d'arrêt d'Évreux et le centre de détention du Val-de-Reuil, prend contact avec les détenus avant leur sortie et leur propose son aide. En contrepartie, elle demande au bénéficiaire de respecter un engagement moral de « bonne conduite ». L'Étincelle accueille les ex-détenus à la porte de la prison et leur offre quand ils sont sans abri une semaine de séjour à l'hôtel pour les aider à reprendre pied dans la vie normale. Pendant cette semaine elle va les assister dans leurs démarches indispensables (logement / papiers / santé / emploi / etc.). Après la première semaine, l'Étincelle reste en contact avec les personnes aidées pour tenter de trouver les solutions adaptées à chaque cas particulier. En lien étroit avec le SPIP d'Évreux, avec qui elle a signé une convention, l'Étincelle est aussi en contact avec les autres associations humanitaires locales en particulier pour l'aide au logement et l'aide alimentaire.

Pour faire évoluer le regard de la société sur les sortants de prison, l'Étincelle a déjà organisé deux conférences à Évreux et projette de développer le contact direct avec les magistrats locaux.

## Le Printemps des prisons à Tours

Du 3 au 5 avril 2018, Entraide et Solidarités et le GENEPI organisent le **Printemps des prisons** à Tours.

Plusieurs événements se dérouleront au cours de ces journées, l'occasion de se familiariser avec les réalités de la vie carcérale :

- **du théâtre** : *Le cimetière des papillons* d'Adrien Blandamour. La pièce, qui évoque l'enfermement, sera suivie d'un échange avec le metteur en scène et les comédiens. Mardi 3 avril à 19h30 à la salle Thélème.
- **du cinéma** : *Après l'ombre* de Stéphane Mercurio. Mercredi 4 avril
- **de la réflexion** : une table ronde rassemblera une psychologue en maison d'arrêt, une enseignante en maison d'arrêt, un ancien détenu et un visiteur de prison. Jeudi 5 avril à la faculté de lettres.
- **de la sensibilisation** : une cellule sera installée à la faculté de lettres.

*Toutes les informations sur l'événement seront bientôt en ligne : http://entraide-et-solidarites.fr/*

# *Actualités du monde prison-justice*

## À voir : *Après l'ombre* de Stéphane Mercurio

**Une longue peine, comment ça se raconte ?** C'est étrange ce mot qui signifie punition et chagrin en même temps. Ainsi s'exprime Didier Ruiz lorsqu'il entreprend la mise en scène de son dernier spectacle monté avec d'anciens détenus de longue peine.

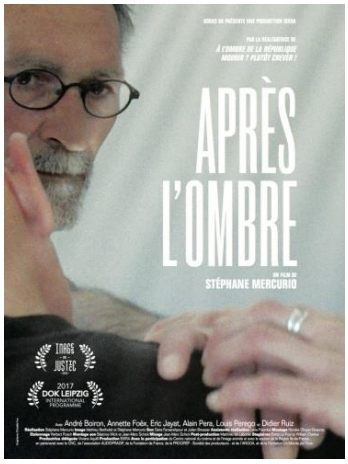


Dans le temps suspendu des répétitions on voit se transformer tous ces hommes – le metteur en scène y compris. **Le film raconte la prison, la façon dont elle grave dans les chairs des marques indélébiles et invisibles**. Il saisit le travail rigoureux d'un metteur en scène avec ces comédiens « extraordinaires ». Et surtout il raconte un voyage, celui qui va permettre à cette parole inconcevable de jaillir de l'ombre pour traverser les murs.

*Sortie nationale le 28 mars 2018. En savoir plus : https://apreslombre.com/*

## Deux nouvelles éditions de guides relatifs à la situation des personnes placées sous main de justice

La **nouvelle édition du guide relatif à la prise en charge sanitaire des personnes placées sous main de justice**, a été élaborée par le ministère de la Justice et le ministère des Solidarités et de la Santé. Il s'agit d'un document de référence pour toutes les personnes qui contribuent à ces missions et pour comprendre les règles applicables.

Le **guide des droits sociaux accessibles aux personnes placées sous main de justice** a lui aussi été mis à jour. Il tient compte des évolutions législatives et réglementaires en matière de droits sociaux et intègre une nouvelle fiche relative aux droits sociaux des personnes détenues étrangères.

*Consulter le guide relatif à la prise en charge sanitaire: http://bit.ly/2FLQs6f*
*Consulter le guide des droits sociaux : http://bit.ly/1R4RRYt*

## L'agenda

16 et 17 mars 2018 – Journées de réflexion et Assemblée générale – Paris
*www.jraf2018.farapej.fr*

28 mars 2018 – Hommage aux morts de la prison – Paris

## Les chroniques

Chronique Côté Cour EDH – La mise en œuvre de mesures thérapeutiques ne doit pas aboutir à prolonger une période de détention dans des locaux inadaptés
*http://www.farapej.fr/Dossiers/CoteEDH*

Chronique d'actualité prison-justice - revue de presse février 2018
*http://www.farapej.fr/Documents/Chronique_Actu*

## Les formations

12 mars – Réalité des familles des personnes incarcérées – Rennes

21 mars – Les droits de la personne détenue – Paris

5 avril – Les craintes de la personne détenue et de son entourage durant la détention et à la sortie – Paris

11 avril – Le parcours de la personne détenue : de l'enquête à son issue (1ère séance) – Paris

16 mai – Le parcours de la personne détenue : de la condamnation à la détention (2ème séance) – Paris

24 mai – La commission de discipline, de l'infraction à la sanction – Paris

5 juin – Approche pratique de la cour d'assises – Paris

13 juin – Le parcours de la personne détenue : de la sortie à la réinsertion (3ème séance) – Paris

*En savoir plus :*
*http://formation.farapej.fr/*